

# LE AREE PROTETTE DELLA REGIONE LOMBARDIA

25 anni dalla individuazione con legge di un Sistema di aree protette

25% del territorio protetto

24 parchi regionali

64 riserve naturali

31 monumenti naturali

Oltre 80 parchi locali di interesse sovra comunale

183 SIC e 66 ZPS che costituiscono RETE NATURA 2000

Parco nazionale dello Stelvio



**Regione Lombardia**

*Qualità dell'Ambiente*

# PARCHI DELLA LOMBARDIA

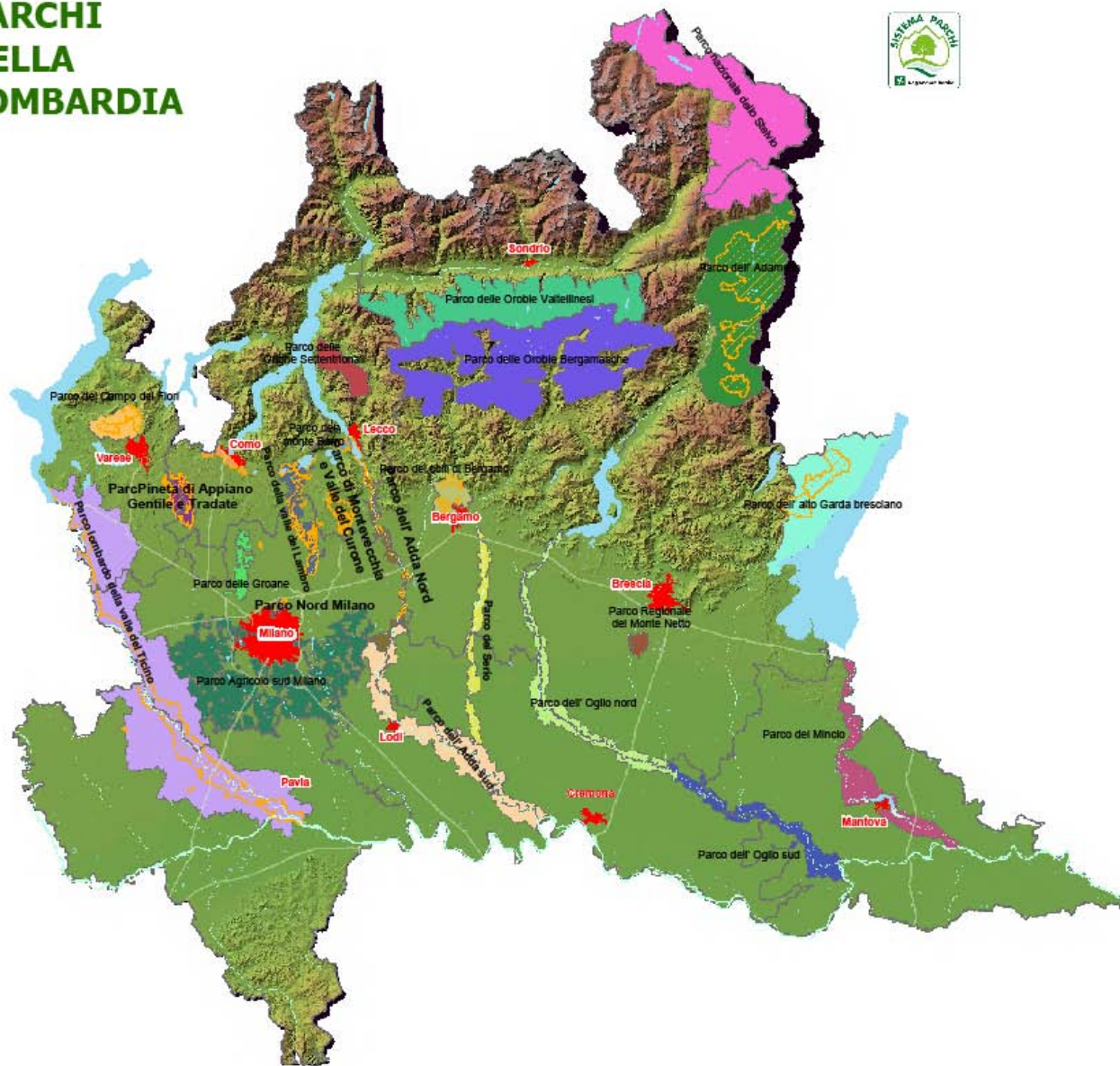

## Parchi regionali

- Parco Agricolo sud Milano
- Parco Nord Milano
- Parco Regionale del Monte Netto
- Parco Spina Verde di Como
- Parco dei colli di Bergamo
- Parco del Campo dei Fiori
- Parco del Mincio
- Parco del Serio
- Parco del monte Barro
- Parco dell' Adamello
- Parco dell' Adda nord
- Parco dell' Adda sud
- Parco dell' Oglio nord
- Parco dell' Oglio sud
- Parco dell' alto Garda bresciano
- Parco della pineta di Appiano Gentile e Tradate
- Parco della valle del Lambro
- Parco delle Grigne Settentrionali
- Parco delle Groane
- Parco delle Orobie Bergamasche
- Parco delle Orobie Valtellesi
- Parco di Montecchia e della valle del Curone
- Parco lombardo della valle del Ticino
- Parco nazionale dello Stelvio
- Parchi naturali
- AUTOSTRADE
- PROVINCE
- Città

# AGRICOLTURA NEI PARCHI

L'agricoltura costituisce da sempre parte integrante dell'ambiente e del paesaggio di cui contribuisce significativamente a modulare la conformazione e le caratteristiche, coniugando la funzione produttiva alle esigenze di conservazione e di valorizzazione delle risorse ambientali delle Aree Protette

La l.r. 86/83 riconosceva nello sviluppo delle attività agricole, silvicole e pastorali un aspetto indispensabile per la crescita economica, sociale e culturale delle popolazioni locali. Questo ruolo viene ulteriormente ampliato nel nuovo pdl prevedendo forme di partecipazione e di coinvolgimento, anche delle associazioni di categoria, al fine di sviluppare economie compatibili con la natura ed il paesaggio tra cui:

- a) attività di manutenzione del territorio e delle strutture di servizio;
- b) servizi ecoturistici, di carattere agriturismo e di animazione culturale e sportiva;
- c) attività di commercializzazione al dettaglio di prodotti agro-alimentari locali che rispettino tecniche di produzioni compatibili con l'ambiente.



**Regione Lombardia**

*Qualità dell'Ambiente*

# PROGETTO SPECIALE AGRICOLTURA

Dal 2000 si attua il progetto che prevede aiuti alle aziende agricole nelle aree protette per la realizzazione di misure agro-ambientali integrative del PSR. L'iniziativa, ha favorito nel corso degli anni, un avvicinamento tra parco e agricoltura, creando sinergie e collaborazioni costruttive.

Il progetto prevede una serie di misure all'interno delle quali i singoli enti gestori dell'area protetta definiscono un proprio programma di interventi in base alle condizioni e necessità rilevate sul territorio di competenza, per il ripristino e la conservazione degli elementi naturali del territorio agricolo, l'aumento della biodiversità, la salvaguardia della fauna, la diffusione dell'assistenza tecnica in azienda, la creazione, il ripristino e la conservazione di biotopi, aree umide, fasce alberate, ecc.

Il progetto si attua sia tramite l'assegnazione di premi che la stipula di convenzioni

Sono stati investiti in 8 anni di applicazione circa 8 milioni di euro.



**Regione Lombardia**

*Qualità dell'Ambiente*

# IL MARCHIO DEL PARCO

## SISTEMA COORDINATO A LIVELLO REGIONALE PER LA DEFINIZIONE DI UN MARCHIO PER I PRODOTTI AGRO-ALIMENTARI DELLE AREE PROTETTE LOMBARDE

La definizione di un marchio per i prodotti agro-alimentari delle aree protette lombarde, risponde alle esigenze di:

- differenziare in maniera significativa l'agricoltura attuata nelle aree protette da quella che si svolge altrove, conferendole caratteri di maggiore compatibilità ambientale;
- intercettare la nuova domanda del cittadino/consumatore, offrendo un binomio ambiente/prodotto che abbia una precisa qualificazione nell'aggancio ad un certo territorio;
- fornire agli agricoltori una concreta prospettiva di valorizzazione economica delle produzioni ottenute nell'area protetta, conferendo così una valenza positiva nuova a questa collocazione e valorizzando la cultura degli incentivi rispetto a quella dei divieti.



**Regione Lombardia**

*Qualità dell'Ambiente*

# IL MARCHIO DEL PARCO

il marchio non si limita a garantire la provenienza di un prodotto all'interno dell'area protetta, ma l'ingresso nel sistema è consentito alle aziende che attuano produzioni rispettose dell'ambiente, quali l'**agricola biologica**, l'**agricola integrata** (minor utilizzo di prodotti chimici di sintesi rispetto alle coltivazioni convenzionali) e i **prodotti tradizionali**, individuati secondo le vigenti normative, prevedendo particolari disciplinari di produzione che ne garantiscano la compatibilità ambientale.

Per le produzioni da agricoltura biologica sono definiti ulteriori requisiti per differenziare le aziende aderenti al progetto dalle altre aziende biologiche, quali iniziative di miglioramento del paesaggio agrario e delle sue componenti naturalistiche.

La decisione di avviare l'uso del marchio soltanto su alcune tipologie di prodotti che si conformano a precisi e consolidati modelli produttivi appare come uno strumento idoneo per facilitare:

- La riconoscibilità agli occhi del consumatore;
- La immediata praticabilità ed utilizzazione dei relativi disciplinari di produzione.



**Regione Lombardia**

*Qualità dell'Ambiente*

# PARCO AGRICOLO SUD MILANO

## PROGETTO DI VALORIZZAZIONE DELLE AZIENDE AGRICOLE TRAMITE L'USO DEL MARCHIO DEL PARCO

Il Parco concede l'uso il proprio marchio alle aziende che si distinguono per una maggior attenzione alla salvaguardia ambientale e alla promozione del territorio rurale raggiungendo alcuni obiettivi specifici e adattati alle varie aziende.

Scopo primario del marchio è motivare ed incentivare i potenziali consumatori a visitare il Parco e scoprire così l'ambiente e le imprese che vi operano e di conseguenza portare i prodotti del territorio del Parco sulla propria tavola.

Da un lato perciò l'Ente Parco si impegna a fare conoscere e promuovere le imprese che aderiscono all'iniziativa, dall'altro le imprese si impegnano a collaborare con l'Ente Parco per la valorizzazione del suo territorio, del suo paesaggio, delle sue tradizioni, ognuna all'interno dello specifico campo di attività e secondo le proprie attitudini e prerogative.



**Regione Lombardia**

*Qualità dell'Ambiente*

# TURISMO NELLE AREE PROTETTE

Nel corso del 2006, le DD.GG. Qualità dell'Ambiente e Giovani, Sport e Promozione attività turistica, per le rispettive competenze, hanno intrapreso la realizzazione di un prodotto, denominato “**Elaborazione di un Progetto Pilota per l'organizzazione dell'incremento delle presenze e della fruibilità nei Parchi**”, finalizzato alla valorizzazione del territorio lombardo ed alla diffusione della conoscenza delle molteplici risorse ambientali, naturali, culturali e ricreative, offerte dal rilevante patrimonio di Aree Protette istituite dalla Regione Lombardia nel corso degli ultimi venticinque anni, anche ai fini della organizzazione di interventi per la loro fruizione nell'ottica dello sviluppo della pratica del turismo sostenibile.

La ricerca ha condotto alla identificazione di un metodo per la definizione di “idee prodotto” e di un piano di interventi per la valorizzazione turistica delle Aree Protette della Lombardia, oltre alla definizione di linee guida per lo sviluppo del turismo sostenibile nelle Aree Protette .



**Regione Lombardia**

*Qualità dell'Ambiente*

## IL PERCORSO DEL GUSTO DELLA VALLE DELL'OGLIO

Viaggio alla degustazione di piatti tipici regionali in un percorso che abbina cultura, natura e sapori antichi

50 ristoratori (trattorie, ristoranti, osterie, agriturismi)

Dal 15 novembre 2008 al 31 marzo 2009 ..... e poi dal 1 maggio al 30 settembre 2009

[www.parcooglionord.it](http://www.parcooglionord.it)



**Regione Lombardia**

*Qualità dell'Ambiente*

# PARCO DEL MINCIO

La Riserva Naturale Valli del Mincio è una zona umida di importanza internazionale, include due piccoli borghi rivieraschi di Rivalta sul Mincio (frazione del comune di Rodigo) e di Grazie (frazione del Curtatone).

L'area delle Valli, tra le più estese d'Italia, è dotata di varie risorse (ostello, imbarcazioni ecologiche, noleggio canoe, piste ciclopedonali di collegamento, manifestazioni legate alle tradizioni locali, area sosta camper) create grazie a una buona concertazione tra i vari livelli istituzionali e la popolazione che interviene attivamente nella gestione della ricettività o della elaborazione delle proposte culturali.

Le collaborazioni, che si sviluppano ormai da oltre 15 anni, sono la riproposizione della cultura locale connessa all'ambiente naturale del fiume Mincio e delle Valli. Le Comunità condividono infatti una storia comune caratterizzata dalle antiche attività produttive tipiche dell'ambiente palustre e fluviale, queste hanno rappresentato per secoli la fonte di sostentamento primario di molte famiglie, per questo la risorsa ambientale è parte integrante della cultura e della storia locale.



**Regione Lombardia**

*Qualità dell'Ambiente*

## OBIETTIVI STRAORDINARI 2009

### Realizzazione di uno o più progetti per incrementare la fruizione delle aree protette

#### Risultati attesi:

- **Aumentare le risorse economiche nelle aree protette, mediante il richiamo di investimenti dei soggetti privati**
  - **Incrementare l'offerta turistica**
  - **Promuovere la multifunzionalità delle aziende agricole**
  - **Recuperare il patrimonio edilizio inutilizzato**
- **Diffusione della conoscenza del patrimonio delle aree protette**
  - **Sviluppo della capacità di fare sistema**



# LA RETE EDUCATIVA E DI PROMOZIONE DEL SISTEMA PARCHI

Il patrimonio naturalistico ed ambientale delle aree protette è una risorsa educativa per lo sviluppo della cultura ambientale dei cittadini lombardi. Le aree protette promuovono iniziative per la fruizione e l'educazione ambientale che coinvolgono il mondo della scuola e gli adulti in azioni di conoscenza del sistema delle aree protette.

Il Programma Didattico Sistema Parchi, con l'anno scolastico 2008-2009 è giunto alla dodicesima edizione consecutiva. Nel 2007-2008 sono state coinvolte 1144 classi, 565 scuole, 23.258 studenti.

Il programma sin dalle sue origini ha cercato di mettere in contatto stabilmente il Sistema scuola con il Sistema parchi, rendendo visibili le attività di educazione ambientale dei singoli parchi in un'ottica di rete e realizzando un'offerta complementare ai servizi già strutturati che tentasse di dare un'idea interrelata della realtà delle aree protette.





## Adesioni delle classi e delle scuole dal 1997 a oggi

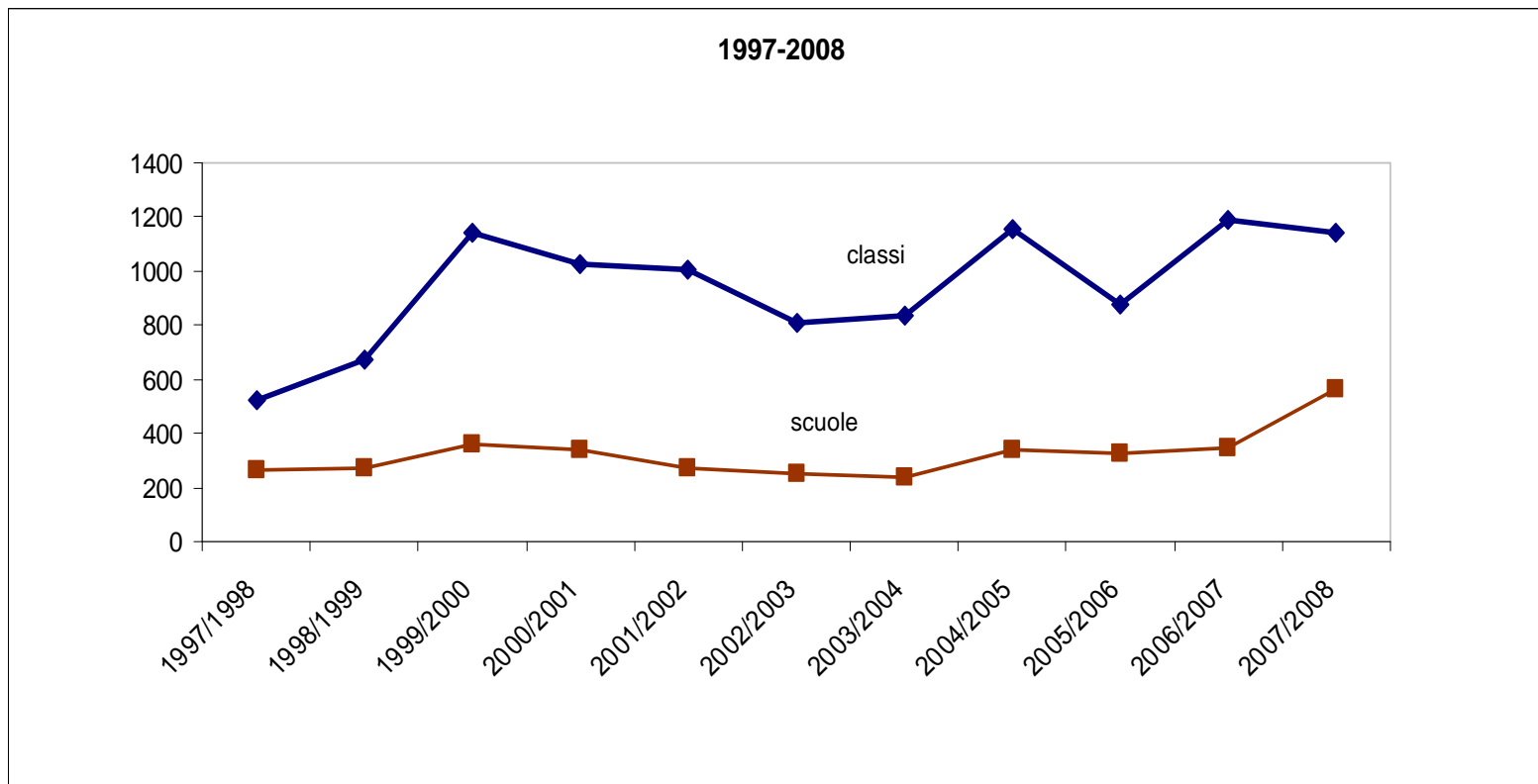



## Distribuzione percentuale degli aderenti

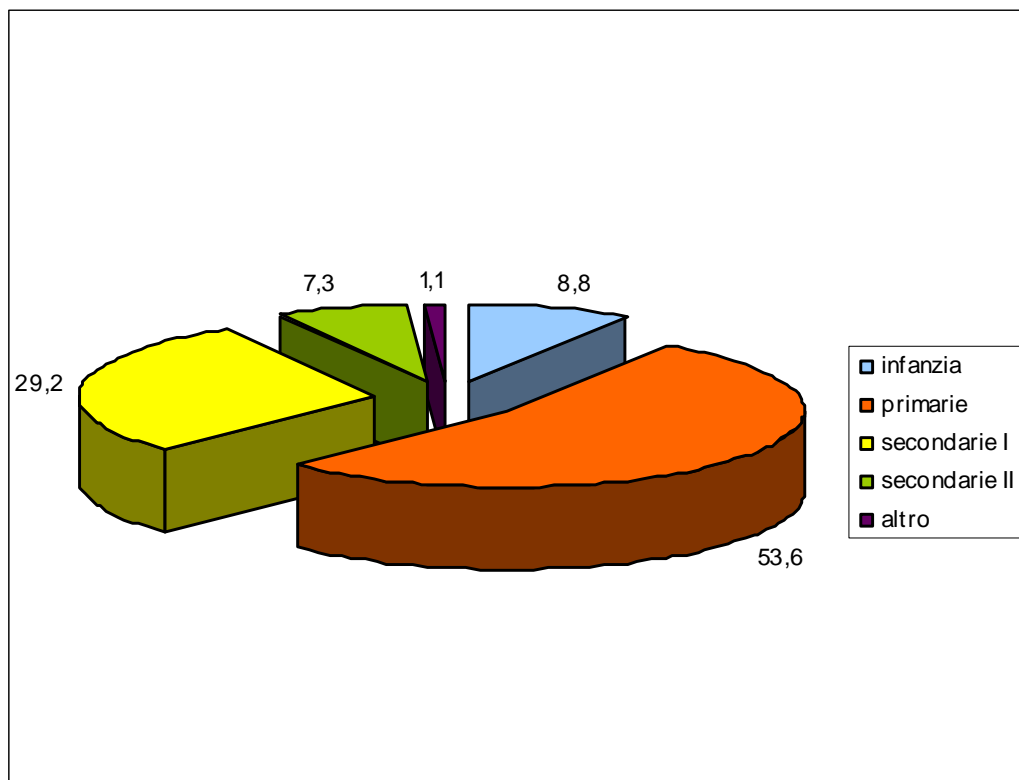

# GIORNATA DEL VERDE PULITO

La Giornata del Verde Pulito riveste ormai da vari anni un ruolo significativo nel contesto regionale, sia di sensibilizzazione e informazione ai cittadini sulle questioni ambientali che di realizzazione di azioni concrete di pulizia e sistemazione di aree a verde nei Comuni che aderiscono all'iniziativa

Fino al 2001 la Regione Lombardia ha svolto un ruolo primario nella promozione e coordinamento dell'iniziativa, assegnando direttamente i contributi agli enti aderenti.

Con la legge regionale n. 1 del 2000 sono poi state delegate alle Province le competenze di promozione, coordinamento e assegnazione di contributi per le attività svolte dai singoli comuni.

Regione Lombardia si è solo riservata la competenza nella definizione della data della giornata, che rimane in capo al Presidente della Regione Lombardia.

NEL 2009 LA GIORNATA DEL VERDE PULITO SARA' IL 10 MAGGIO.



**Regione Lombardia**

*Qualità dell'Ambiente*